晶報

社址上海望平街　電話九三四二六八號

【本報已於去年九月二日呈請登記】

第二千零三十一號

□中華郵政特准掛號立券按照總包價目寄遞之報紙□　□每日增刊數行無定□

廣告刊例
〔特別〕報頭兩旁及上幅橫條每格計十五字高十九字寬每期一格洋六元半格起碼如指定地位另加〔參閱中縫〕〔普通〕每格計三十字高十字寬每期洋八元〔對面中縫〕分格與參閱中縫同每期洋五元

定報價格
今日一張零售大洋二分八厘
本埠訂閱每月大洋六角郵費加一　[illegible]

長篇小說　煙霧花都

□二百十九□　（劉恨我著）

第二十二回　飛去花符墜歡再拾　換來香吻覆水重收

不過我明人不做暗事、要給你明白得死心塌地的、說着真的站起來、拿了筆在一張局票上、簌簌的寫了新會樂鳳瑛老六跟的字樣、柳南鳳鎮看那張局票好笑、陳大塊頭走過來道、馬大班、我要幫讓小柳的、他是一番好意、倒使你們一雙兩好、破鏡重圓了、不過叫了老六來、還沒有什麼要緊、可是老六又催着他回去、我們的牌局又不成了、馬大班笑道、這樣、饒了他一遭罷、陳大塊頭道、那末、我們趕快入局罷、馬大班使想坐下來、只見繡球暗暗牽他的衣服、馬大班只得仍舊坐着不動、柳南鳳看在眼裏笑道、我們索性幫忙到底罷、讓他們去寫心、不要辜負春宵一刻罷、陳大塊頭急道、我可不能答應、那又不是又缺一個搭子嗎、正說着、猛的房門開處、走進一個人來、大家一看、却是面目陌生的、但是廣東阿陸對他招呼道、你來得正好、一面又說道、諸位、我介紹一位新同志包三光、但是包先生為什麼三光呢、第一、賭錢是賭不輸光不走、第二、是賭友不走光不走、第三、是天不光是不回家的、大家聽了、都好笑起來、一面和他招呼、包三光未免有些不好意思、廣東阿陸道、好了、我們正三缺一呢、那包三光到也不客氣、果然先坐了下來、陳大塊頭柳南鳳廣東阿陸共湊成了局、却饒倖了馬大班、趁着他們專心一志的鬥牌、扣挾着繡球溜出去了、等到他們的牌局散了、各自忙着去睡、也顧不着什麼了、以後每天晚上、他們在房間裏、總是打打牌叫堂唱、鬧得十分起勁、好似一個俱樂部、那天是星期六的晚上、益發來得熱鬧、柳南鳳也提早了時間、趕進去湊湊興、他一到了裏面、只見陳大塊頭馬大班包三光廣東阿陸已經成了一局、

宣揚紫虛上人命學神靈

予曾以宦游不利　退而經商　復遭失敗　因此賠累家計　中心忐忑　頗有何去何從之感　適有友人汲引　謂君來訪　遂及紫虛上人命學　謂盍一決　乃同謁南京路大陸商場三樓　面承推言議已往得失休咎　父母兄弟妻財子祿　均皆絲毫不爽　並謂此後半月　不應徘徊　宜早赴京　必有事就　慎毋自誤　以觀後驗云云　旬日後晉京一晤　機會果如所言　竊思上人命學精通至此　縱徐子平劉伯溫復生今日　恐亦不過爾爾也　爰登此報宣揚　以告後之來者

南京小豐富巷程英啓

大上海大戲院

西藏路南京路北　電話九三三二二

今天開映三場（日）三時五時半（晚）九時一刻

特別加映早場十一時一次

選映顯斯公司超特鉅製

麗琳哈蕙　劉亞理斯

兩大台柱合作非常大貢獻

女性的追逐

是小姐受愛情洗禮的聖經

是少女去籠絡男性的講義

四明儲蓄會

本會為培養國家財源提倡公眾節儉起見特設各種儲金　財政部設立案照准註冊

計分　長期儲金　分期儲金　教育儲金　定期儲金　活期儲金　婚嫁儲金　養老儲金

保管公益款項　年期至少一年以上息分每月每半年每年一支

△特種定期儲金期限利率面議▽

儲戶保障　(一)本會各種儲金由四明銀行負保本保息之責　(二)本會會計完全公開每期決算由四明銀行暨會長經理會計師查核簽署提交四明銀行董事會承認　呈報財政部備案

△各種儲金備有詳章承索即寄▽

會址　上海南京路三百九十號

電話　總經理室二三六二九　營業室〇〇六七

上海　協大祥新號

國歷十二月二十日　陰歷十一月廿三日　開幕

國產綢緞類：呢絨棉布類：一律廉價犧牲

精美衣料應有盡有　老店定價同時從廉

本號爲協大祥老店所分設老店創立已歷二十餘年選貨盡善盡美定價長期低廉夙蒙社會人士所公認是以顧客擁擠至無隙地今爲便利顧客起見另設分號自行設廠督造各種絲毛棉麻入時織物並運歐美呢絨以供貴客之採擇值茲開幕伊始尚乞各界士女惠臨參觀並賜教益無任歡迎

□地址　在小東門外大街老店對面四開間

電話八五三三另二一號

國產特效治淋新藥　清濁便

服後立即止痛、一小時後小便淤清、一星期後全癒斷根

不傷胃、不礙腸、不傷生

新新路一〇九五號　新亞藥廠發行　各藥房均售

美麗牌

有美皆備

體育家晨起吸美麗牌香煙興致勃發節絡皆舒

華成煙公司出品

久咳易成癆

多咳則傷肺日久易成癆因癆而殞命者不可勝數吾人應當治療必急之務茲今外國醫藥先進尚無發明現經唐拾義醫師發明之久咳丸經驗數十年服後直接有補肺除痰之力能補肺防癆之功效得社會爲咳者破除根本治咳之特效藥經多人證明請一試便知　每瓶一元二角

上海廣西路角　父子大藥廠　各埠均有經售

中國通藝館　書畫金石展覽會廣告

本館新承南北收藏大家委託將所藏宋元明清精品書畫舊拓碑帖宋元明清舊刻舊鈔書籍數千種以及磁銅玉石硯古墨等自即日起至十八日止陳列展覽定價異常低廉好古諸公請即惠臨三馬路廣西路口西首第二家本館選購爲幸

電話九〇〇五六

晶報　售書部啓事

本報自三月三日十四週年紀念日起特設售書部專售各項新書小說及雜誌等刊物茲最新書目及售價逐漸披露如後

西下　王正廷近言錄　精裝一元　平裝六角

民國九年至十三年之一　馮玉祥日記　分二冊　一冊實價洋一元零八分　二冊八角

孟憲章著　一九三二年　寰球視察記　每冊售洋七角

馮玉祥軍事要電彙編　第一二三四編　每冊售洋五角

宋哲元部廿九軍長城血戰記（附戰事寫真圖百餘幅）　每冊售洋五角

旅行誌（第七卷第五號）　三角

全球第一（老牌）白濁神藥

法國　山得爾亨利白濁丸

謹防影射

全世界各華藥房均有出售

總經理信孚洋行　上海江西路十號

上海紡織印染公司

出品各種印花染色棉布

花樣新穎　貨身堅牢

總公司　天津路五福衖

工廠　上海華德路高郎橋堍

山得爾亨利丸

各瘡毒　百樂膏

百樂膏治久年爛腿爛腳濕瘡黃水瘡小兒胎毒熱瘡等症　小盒二角　大盒六角半　另洗藥粉二角　本報對面元元圖章店代售

德國白濁丸

各大公司各大藥房均有出售

勿論急性慢性五淋白濁一盒斷根　婦女白帶見功奇

總經理　上海福州路九號　元昌行

小玩意

剪報附郵票十二分寄常熟東高木橋堍摩登照片社立即固封寄奉最近各種香膩嫵態照片十張裝一袋加附第三期航空建設分獎券一張共有十袋合購一元加贈購券十五張掛號回件另加一角

摩登照片社謹訂

多痰決非壽徵

痰既能爲患於己身　更能傳遺於子孫　又能戕命於無形

例如咳嗽喘以及流行性感冒痰症莫非痰之爲患

凡一切肺病及流行性感冒因肺部積痰不化

即致命之肺癆亦皆由痰而起

惟此痰敵（藥片）爲除痰之無上靈藥能使多量之積痰完全化爲清水而根本消滅之

除根白濁丸

本院開設診所於上海三馬路大舞臺對面二百三十二號門牌已歷有年專治新久五淋白濁每日上午十時至十二時下午二時至六時自應診並無在外分設診所希患者注意以免受欺特此聲明

程謙律師

事務所狄思威路新興里

電話六四〇〇一號

德興按摩浴室

大減價　一天每位大洋一元

西洋女子手術高妙、精於按摩術汽水洗浴、並有年輕美麗中國女子助手數名、故服務週到、請來一試、包君滿意

卡德路愛文義路口（七百〇八號）

惟安勒女士按摩

倘君覺得精神不爽之時、惟有按摩可以強身、本院聘有按摩手數名、備有各諸浴室、並設各種電機、用以活血強筋。

（禮查路三號　禮查飯店後面）

大上海按摩浴室

本浴室開設霞飛路華龍路口五百三十一號門牌（即巴黎大戲院斜對面）聘有年輕女子按摩員數位均經法工部局衛生處檢驗合格內部佈置清潔美麗房間寬暢空氣新鮮招待週到

□價目□　沐浴　按摩　擦背　藥水　四種一元

剪報再打九折以示優待

般實穩妥　華安公司股票出讓

華安水火保險公司、創自前清、垂三十年、按年付息一分、至少八厘、從未愆期、洵爲殷實穩妥之投資事業、茲有股票銀圓七百五十元、（原價規銀五百兩、廢兩改元後該公司之新規定）連同二十二年度之利息奉送、八折出讓、機會難得、有意者請與晶報館胡仲和先生接洽、

西洋女子按摩術

茲有西洋年輕美麗女子精於按摩術手術靈巧房間寬大新近油漆內部清潔衛生保君滿意凡覺精神不振可來一試

□霞飛路六百〇六號榮業里內十四號洋房樓下

老牌三蛇上市

驅風去濕　補身大王

上海東七浦路　蓬萊閣啓

□開鷗製聯　（含香樓主自揚州寄）

贈小寶　小樓錦簇春三月　寶鴨香溫夜五更

贈翠鳳　翠黛淡描楊柳綠　鳳釵斜壓海棠紅

贈朵菱　輝有香科拈采綫　儀將淚眼試菱花

贈小鴨　一角紅樓聽夜雨　半灣綠水[illegible]春江

贈愛鳳　愛何瀉影暈雙淚　鳳閣嬉春月正圓

贈小金　未到小春先惜別　偶來金谷總銷魂

贈愛春　愛何如鏡秋沈碧　春雨無聲夜潤花

贈竹君　玉叢化成湘竹淚　銀何洗盡鄂君愁

贈胡松亭　松下橫琴抒別恨　亭前步月動鄉思

贈高金花　貴上高樓偽柳色　懶從金谷數花風

贈趙文卿　寄恨文章蘇錦字　前生卿是漢宮人

贈銀珠　當玉漏三更銀屏靜掩　問洞天何處珠箔低垂

贈喜靈（集六才紅樓句）　這般可喜娘罕曾見　什麼通靈玉偏要摔

吾友王君宜之、別署刊上開鷗、性情曠達、學富才美、詩詞尤超妙入神、好作山水遊、蘇杭名勝、足跡殆遍、暇則切磋文字、兼治詩歌、茲錄聯語、刊載本品　含香居士識

小東門大街、協大祥棉布號、創辦以來、已歷廿餘年、並自設工廠督造、各種絲毛棉麻織品、售價低廉、早爲社會人士所公認、茲因顧客擁擠、特設分號於老店對面、現已開幕、聞該號開幕伊始、各種國產綢緞呢絨棉布、一律廉價、舉行特別大犧牲云、

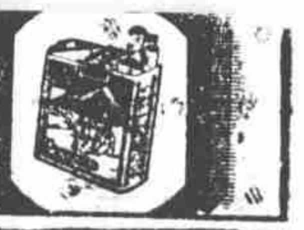
金字塔香煙　清香雋永　煙中鐵軍　中國福新公司出品

迎馬餘談　（丹翁）

俗語道得好、聞名不如見面、見面勝似聞名、有人說、照這話擴而充之、外國人看梅蘭芳的戲、不過看看梅蘭芳是怎樣一個人、所唱的戲、懂不懂、那就不在話下、即使求古人的書畫、只要是唐伯虎仇十洲大名、管他章法筆法如何呢、於是不娖短髭不穿長嘴靴子的卓別靈、不講怪話不寫幽默文字的蕭伯納、也像震于海京伯馬戲的式樣、少不得要鼓起歡迎一下子、我們並非反對歡迎名人、但名人之所以名、自有他的特長、譬如我常喜收古錢、當然歡迎南張北方來和我談談、我贊成說怪話、當然歡迎葉庸方先生來供給材料、這個歡迎、正是歡迎他的特長、不是因爲能的發名、崇拜木偶、無線電的發明者馬可尼先生、實在算世界上一位了不得的角色、大衆固應歡迎他 但以我國科學的幼稚、以馬先生所受經過各處歡迎的結果、到了敝國 是否起一味知音甚希的觀念、這且不論、總之、報紙上却已紛載歡迎馬先生的新聞、好了、大約從此以後就要大研究其無線電了、詩以樂之、

人不可以無大名、大名到處受歡迎、人說名者實之賓、我說歡迎嘉賓賓亦有、淘成術名權實、學問追蹤行既見、小常未見固猶堅、堯舜與人同耳朵、人又豈堯舜當眞異眼睛、顏子曰有爲者亦若是、韓子說弟子未必不賢于先生、踢球還打破紀錄、用用腦筋安見無發明、

汪宅家人前倨後恭　（倪倪）

行政院長汪精衛氏、値此時局緊張中、突於十日晨來滬、頗惹起各方特殊注目 九日晚、各大報京電、僅稱鐵次曾仲鳴夜車來滬 至十一時後始由車站報告汪亦同來、十日上午各記者分頭活動 終未見汪氏蹤跡、汪宅僕子以堅決否認 汪之來滬與否、遂成疑問、兼廢然返館、及一時許、蒲石路汪宅、忽分電各報及通訊社、謂汪定卽晚九時半、在褚民誼宅接見新聞記者、請派代表惠臨、於是悶葫蘆方始揭破、汪宅家人雖拒記者於前 而歡迎於後 記者大悅 中央社記者、且繼續進行探訪工作 深悉汪氏偕曾係在南翔下車、故異常秘密、卽車站中人亦被瞞過 復知七午十時許、汪親訪財孔 磋商剿赤及征閩軍費問題也、

羅隆基罵韓復榘　【玄玄】

山東省主席韓復榘之整飭吏治、及親自審案等、嘗爲各方所疑怪、最近省府又令省公安局、將省城所有乞丐、一律放逐至德州以北、棗莊以南、十二月七日、天津益世報撰社會批評之、謂其在政治立場上爲不當、結論尤滑稽、謂濟南之乞丐 卽非魯人、亦尙爲中國之民、濟南乞丐被逐後、厥邦或將路不拾遺、但何厚於濟南、而薄於德州以北棗莊以南、倘他省效尤 將別處乞丐、放逐於德州以南、棗莊以北、則山東當局、又將何以自處云云、讀者軒渠 聞此論出羅隆基手筆、羅隸國家主義派、前爲新月撰文、頗爲環境所牽掣、在津曾一度爲人晴殺未成、適益世報因與大公報競爭、擬延一能文者爲主筆、羅遂見聘、益世報係法國天主教中人所辦、且經濟獨立、故新聞言論、頗無顧忌 館中均天主教徒、但羅非隸教籍而食教祿者、特主持益世報者、賞其文之恣肆也、

陳銘樞之座右銘　（行雲）

福建獨立諸主角 如陳銘樞喜近婦人、李濟深平易可親、在西南將領中、初不若白崇禧之牛氣虎虎 乃亦具頭角慾、而以背叛中央聞、可謂出人意表也 聞陳今次希圖游說、指蔣委員長討共、爲別有用心、以三面進攻 祇留逃閩之一線生路 此種以鄰爲壑之政策、十九路軍祇有兩途、一爲十萬人以上之共匪消滅、一爲聯共倒□ 語似甚辯、實則蔣委員長初無驅匪入閩之心、僅冀通力合作聯台戰線而已、然陳之一席話 竟掀起大波、古稱蘇張之舌 不是過也 惟陳平居信佛、佛學大師歐陽竟無先生嘗集佛學精詣、爲寫座右銘、陳謹懸治事之所、表示胸懷沖澹之意、今忽爲功好利至於此極、人之舉止、固不可測耶、

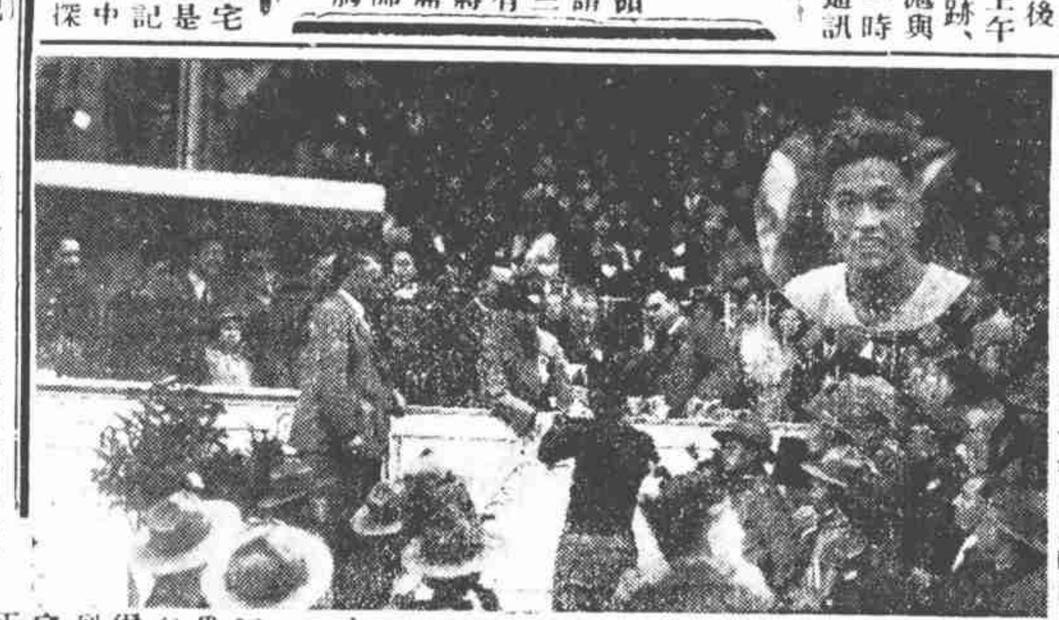

萬國競走賽給獎右角第一名晉正義

韓復榘之刑事政策　（超然）

晚近刑事政策 已不留報應威嚇之蛻遺、咸趨重於目的主義、拋棄擅斷、力取法定、審愼周詳、不能比附、以吾所聞傳韓採用之刑罰則異是、韓主魯數年 其施刑處犯、頗爲奇特、舉其要有二、（一）相面 韓好巡行各縣、每至一縣、必盡出監獄諸犯、鑒貌辨色、無論未決已決、經韓認爲獰兇險狠卒然見於其面者、縱處十年徒刑 罪不至死之人、必卽行鎗決 不稍寬假、他若臉帶笑容、慈祥和藹 雖大奸巨憝、處尙未執行之死犯、亦能仰仗鈞威、立予末減、甚或免除其刑、固不問其爲第三審審判之確定與否也、（二）刺字 韓對烟犯、取締甚嚴、觸法者毋用笞刑、以苦痛其身體 發往拘禁有日 更就犯人面部額角、刺取義字、以示懲警 惟所刺義字之意、倒讀之、乃爲「我王八」也、受刺之人若有再犯、則不待遲疑 改用鎗斃、如此重典、殊與刑法所定雅片烟之處罰不同、按義字若此三字之拆釋、天下誰肯行義乎、意者仍寓其侮過尙義而已、閱者不可誤會、

陳部人物一新　（杞柳）

西南歸客、又談及陳銘樞之爲人、殆長於軍事學識、而深抱政治野心者、惟自閩省人民政府產生 陳氏儼然成爲新組織中之政治重心人物、因此陳之左右、亦分爲新舊兩派、新派人才、本報已曾約略言之、至舊派人才、如最近往來春申港粵奔走忙碌之徐希文氏、在新政府中之名義、雖爲秘書長、而直一陳之代表、實則陳之重要而又秘密之文件、概由唐天如爲辦理、惟唐氏不居秘書之名、陳之部下皆以秘書長呼之、陳系理財人物、爲范其務、鄧敏初、鄧瑞人、此次新組織中 鄧鄧皆已上台、忝居要職、而范遜遜吾行、尙未出馬、聞范現在香港、另有職務、故一時不來、此外爲陳親信之人、尙有前招商局防梁之要角陳孚木、據聞現在法國巴黎、已由電報告陳氏 擬偕某將軍同時歸國再入閩效力云、

□新扎樸□　【欽光】

□人名所本之一斑

我國人立名取字、凡冠帶之族、必有所本、如黃庭堅 字魯直 緣於爾雅 庭直也 陸游 字務觀 緣於列子務外遊不如務內觀、皇甫湜 字持正 緣於詩谷風章箋 湜湜持正貌、此見於載籍者 而清代嘉定相國徐郙、字頌閣、則以後漢析里橋郙閣頌爲本、卽西狹頌碑、傳功可喜者、又常熟翁文恭同龢 晚號瓶生、則以揚子雲酒箴子猶瓶矣句爲本 此句下有處危臨深動常近危之言、翁於甲午後被譴歸里、讚歎者猶弗休、故署此自儆也 西人爲名 似無此等用意、蓋亦文字上關係耳、

冠蓋京華　【三七三】　（天笑）

□十九□　銷假以後

『不知拆了一個什麼字？』芳宸又急於要問了。

『拈得了一個「暉」字 他問是占卜什麼事？告訴他是爲謀一件事，含含糊糊的也沒有告訴他是謀什麼事。他把暉字拆開來，先寫一個軍字，加上一個走之邊傍。他說軍字加一走之傍，便成爲運字，此字正在奔走運動中。他又寫一個日字，說日字爲春之末，暑之初，成功當在三四月間。後來都被他說着了。雖然沒有像上海這個拆字先生的簡捷了當，却也還不差。』

他們說話中間，却見汽車已經停止了。汽車夫說：

『已到了汪先生府上門首了。』

『我和芳宸兄在汽車裏等一等，您去約了汪先生一同出來吧。大概你們昨天約定了的，不多工夫就出來的呢。』

楊逸雲想這樣可以快一點，不然，又要就擱好多工夫。可是仲雲却要拉他們一同進去。他說：

□商船學校之健兒□

光祿牌香烟　越吸越愛

分普通及軟木烟頭兩種

方嚴墓志　（丹翁）

濮濟振威將軍方公、今愼食大府十之先德也、覽其繼配大人嚴氏墓石志錄、西鄙杜進高先生爲譔書、□篆額 將軍事績、並載史傳 而此誌之文章隸楷 亦堪不朽、至額篆神韻、全胎息殷商卜詞 允推當代上上作手 讚以詩贊

並誌巍巍德業全。文章隸楷與同傳。最難搨本珍仵篆。得在埋幽萬古前。

□進濟方振威將軍夫婦墓誌銘□

閻古古之鳴不平　（迦公）

青鶴雜志載梁衆異君爰居閣脞談、記閻古古之狂妄譌 述漁洋兄弟言、謂古古不解音節、實則律詩亦往往不叶平仄、引其私變虎以精微服却以鳳衰避耦耕句、謂全用論孟 而虎似鳳衰 平仄失調 腐且拗矣云云 按古古生於明季、與黃顧爲一流人物、特學術無黎洲亭林之博大耳、然義氣磅礴、亦足多者、晚年飢驅燕京、漁洋既仕清、固不敢以好許予古古、而文簡論詩 以丰神爲主 與古古之槎枒奡勁 亦不侔也、且音節與平仄失調亦異、就其虎鳳字言之、古人詩亦常有 如葉少蘊 逸人舊住子午谷、詩客偶尋丁卯橋、子午丁卯不叶、又新朱仲千五百年如烈日、二十四州惟一人、又次句均不叶、又魏鶴山只期玉女是用諫 肯爲金夫不有躬、全用經語、而是用字不叶、類此者甚多、而老杜且以十字作平聲讀、安能獨以腐拘責古古哉、一三五不論、二四六分明、虎鳳又居弟三字、更不足怪、梁君當代詩人也、何其不憚於古古而苛論之邪

錦片前程　【三七二】　恨水

第廿一回　得意已難宣錢如芥拾　聞言渾不似人比花嬌

與大業見邵寶珠將整疊的鈔票、只管向手提包裏塞了進去、臉上一陣陣的擠出笑容來、他心裏就想着 不要看她是個大家閨秀、可是到了銀子錢一多、那也就合了那句俗話、錢可通神、她不能不動心、這話可又說回來了、只要她肯見錢發笑 這事就好辦、我雖不能夠老是千金買笑 但是一次兩次的 我還辦的到、如此想着 於是將身子向後賴了一賴、將背靠了椅子背、口裏咬着雪茄、動了兩動、這才取下雪茄來 用手夾着、彈了兩彈煙灰、笑道 邵女士你看看、我們這個忙 總算幫得不小吧、你說我是和你幫忙、第一個人我接受着這個頭銜、可沒有敢推諉 你許下了的願心、將來看你怎樣的還罷、

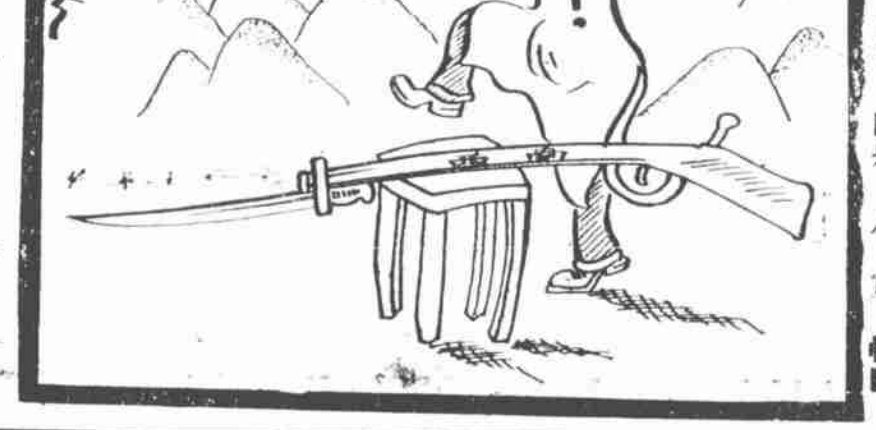

□舉足重輕□

財印局崇拜四英雄　（行雲）

中國緙絲之製、西人視爲美術至寶 購求不惜重金、海內收藏家首推朱桂辛陸閏生二先生、朱曾出所藏、以二十萬圓售諸張漢卿先生、一時傳爲佳話、北平財政部印刷局長沈能毅先生、究心印刷專門事業都十五年、平居中研求中外印刷精品 多方徵聘得緙絲名手數人、乃製中國歷史上民族英雄彩繪遺象凡四 一岳武穆、二朱元璋、三成吉思汗、四薛仁貴、已成數幀 直類古物 顏色生動 鬚眉畢肖、洵可謂崇拜英雄也、復次、沈近爲裁員楊功甫控告、控而出諸裁員、其爲挾嫌可知 派周利生先生順例受理 監察院照道往查 周一秉至公 眞相業可大白、並了解沈維持局務之苦心矣、

薄命紅顏惜復惜　（上）　（凍蠟）

北平社交界、有一枝鼎鼎交際花、卽素以英文C.C.wang爲名之王惜惜女士、其一段飄零艷史、頗有足資吾儕之紀載者、女士籍貫家世、均無從考、自幼爲人鬻、習藝於某伶、及長藝亦學成、遂出演天橋之露天草臺班、標榜金環三字爲幟、乃佈花衫者也、初亦衆人而已、祇唱前三齣之開鑼戲 然正在荳蔻年華 如花之含苞未放、會某路局會計處長王宰桃君、偶至天橋、一見傾心 遂逕藏金屋矣、女士嫁王之日、有賣身契一紙、攜來歸王保管 卽取自某伶之手、表示永與某伶脫離養女關係、女士既去楊就王、自名惜惜、眉鎖頓開、心境亦朗 容貌日麗、神韻益都、於是一變而作摩登式女子、漸漸蜚聲於交際社會、無何、藁砧去職失業、女士則久習揮霍、節縮苦難、時有津門比國某銀行之買辦柯某、擁貲四五百萬、其第五公子、甫登志學之齡、而女士因以票友資格、得與相識、遂發生戀愛、顧一則年近花信 一則情竇初開、紅樓楔詞、所謂關關鴻濛、誰爲情種 都只爲風月情濃、眞塌移吶矣、

肆金路刦記　（行雲）

時報采訪部部長蔣宗道先生、中英並精、曾任捕房譯員、故對於社會新聞、每有驚人之紀載 惟時報連年虧蝕、蔣君雖勞苦功高、而收入不豐、近遭大故、支出尤多、八日之夕收賻儀一百餘金 夜間歸寓、則剪徑者守候於塗 不獨現金囊括以去、且勝以時計一枚、際此歲聿云暮 尙未嚴裝 此輩迫於生計 已形活動 誠不啻行路難哉、

杭徽路上之三位太太右曾養甫夫人蔣曉雲女士中汪英賓夫人左蕭體誠夫人

高粱化成白米　（穎刊）

東三省土質亢燥、不宜種稻、土產白米曰粳、別饒風味、蓋亦橘逾淮而成枳也、近二十年來、鮮民攜妻抱子、墾殖其間、鄉農從之習種水稻法、始多有耕種者、然因氣候土壤不同、豐歉直無把握 當地民食終以高粱爲主要物、高粱別名曰秫 其實製米、色褐而粗糲、較稻米消化爲難、然自有其好處在、常食可避免盲腸炎及梗腳病、曩者奉軍數度入關、高粱米粥一變與珍饈齊名、平津宴客酒餘飯後、侍者每以粥進、色若番茄粒粒皆圓、卽關東著名之高粱米也、其莖可作柴、名秫稭、長六七尺、禾稼在田、綠蔭蔽天、亦卽所謂靑紗帳、若麥黍較短 不足語此也、日人侵略三省、不次移民、縱煅鍊其體質、可禦關外風寒、而唯一食物之高粱米、每苦不能下咽、因有「日本人吃高粱米」之諺 意謂無辦法也、近聞日之九州帝國大學助教授農學博士森周六氏、於上月末經關東軍特務部邀至三宅牧場、試驗將高粱、能化成精白之米、更能製白麵 業告成功、並與精米機相仿、用電力或煤油力發動、每十小時之動轉、可得二千斤之精白高粱米、出棟不及二成、甚爲精緻 三馬力一架者、價二千圓、陸陳商多有購置者、夫日人廿年來所以未深入東北農村者、端賴此高粱米 不合於胃爲其障礙、今得精製白米之法、實爲日方移民一大臂助、益不禁爲我東北農村危矣、

竟將一葉退群花　（吳儂）

蘇州娼禁漸弛、然幽花密葉 燈紅酒綠之場、尙未聞管絃之聲、惟旅邸中偶嫌寂寞、則花符飛去、鶯鶯燕燕、聯袂偕來、前日葉楚傖先生偶回故里、借寓於鐵路飯店、流連數日、并作天平之遊、蓋以深秋紅葉、勝於二月之花也、蘇吳縣之公安局長沈高庵君、與葉先生爲中表兄弟行、時往過從作閒談、而鐵路飯店之他旅客、則有飛箋召花者、但花界諸姊妹、則以鐵路飯店爲畏途、詢之、則曰有人嗣知、公安局長在鐵路飯店 蘇地娼禁、究未公開、萬一打鴨驚鴛、徒討沒趣、故凡鐵路飯店之堂唱 一概謝絕 且非鐵路飯店一家、影響且及於他旅館、聞以公安局長因葉委員故、每日出城、於是向之呼姨喚姊、在各旅館作夜度娘者、亦不免有戒心 而分區各巡官亦較嚴密 然則葉委員此次來蘇、不免微有煞風景之舉也、梧桐一葉落 天下盡知秋 今則以一葉來蘇、而馬路頓現秋氣乎、

逐日苦逢迎　（中）　【走火】

『沽酒呼童問渡過、爲欣爛醉助吟哦、邁年勾當無多事、不著詩魔即酒魔。』

遺集前有焦氏長跋、略言淪菴事及其著作附錄如右

『淪菴詩一帙、三十年前余得之姑夫范琨仲家 前後殘缺 不知作者姓名、唯題中有淪菴二字、蓋其號也、弔梁飲光詩云、猶憶文壇叨麗澤 悲思往事悼黃昏、則嘗與飲光友者、飲光湖中人、崇禎癸未進士、死於萬安縣白之箭之亂 淪菴蓋明末隱居湖干者也、博之詩中與葉博之往來、博之名彌廣、所稱湖中三高士之一也、